Città di Ariano Irpino

Com'eravamo...

1962

Piccolo almanacco di eventi storico - politici e di costume

Dedicato agli sposi che nel 2012 festeggiano le Nozze d'Oro

Ariano Irpino, 29 dicembre 2012

La celebrazione delle Nozze d'Oro per la nostra Città è divenuta una piacevole consuetudine visto che giungiamo, quest'anno, alla VIII edizione. Stiamo constatando con soddisfazione la grande attesa che si crea per la manifestazione nelle famiglie e tra le coppie di coniugi che di anno in anno raggiungono lo straordinario traguardo dei 50 anni di matrimonio forse perché attraverso questo evento si dà loro l'opportunità di condividere la gioia con gli altri oltre che rinnovare la propria promessa d'amore. L'obiettivo dell'Amministrazione comunale nel consolidare l'impegno di portare avanti tale evento sta nel dare il giusto valore all'istituzione del matrimonio quale cuore pulsante della famiglia, di dare il giusto merito a quegli uomini e a quelle donne, oggi non più giovanissimi, che hanno gettato le basi per la nostra società e continuano a dare un supporto fondamentale con l'esempio, con la saggezza, con l'esperienza ed operando anche quali veri e propri ammortizzatori sociali. A tutti loro va, dunque, il nostro più caro augurio per il 50esimo anniversario ma anche il nostro più sincero ringraziamento per l'apporto costante che danno alla collettività.

Infine, anche se questa vuole essere ed è un'occasione gioiosa, consentiteci di dedicarla ad una persona che non c'è più: al nostro compianto Geri D'Alessandro. E' ancora vivo il ricordo ad un anno dalla sua scomparsa. L'almanacco è stata una sua creazione, una delle sue tante idee, un omaggio sentito alle coppie che compiono 50 anni di matrimonio. Lo scorso anno nonostante le sue già precarie condizioni di salute ha voluto con caparbietà lavorare alla realizzazione dell'almanacco "Com'eravamo" ed ha anche avuto la lungimiranza di lasciare il testimone affinché la tradizione continuasse. Noi, insieme all'Assessore Raffaele Li Pizzi, abbiamo accolto in tutto e per tutto le sue indicazioni e con orgoglio e commozione anche quest'anno abbiamo realizzato la presente pubblicazione ripercorrendo gli avvenimenti storici, politici e di costume del 1962, anno in cui le nostre coppie hanno pronunciato il fatidico "si".

Grazie Geri!
E Felici Nozze d'Oro ai coniugi!

La Civica Amministrazione *Il Sindaco Antonio Mainiero*

Che anno è ……

In Italia si vive un anno abbastanza tranquillo caratterizzato dalla continuazione del boom economico che è al suo apice; lo spread non si sa cos'è. Il 1962 segna il picco dell'aumento del Pil oltre l'8,5%. Un anno di miracolo dove tutto sembra possibile con 50.000 lire di stipendio. Si fa pubblicità all'Idrolitina, ai Pavesini con "Olà tutto lo sporco se ne va" e Pagot firma il primo spot cartoon per le cucine Snaidero. Gli avvenimenti mondiali che dominano sulla scena sono sicuramente la morte dell'attrice Marilyn Monroe e la crisi dei missili di Cuba mentre per quanto riguarda la rassegna dei ricordi in Italia vi sono due tragedie: il più grande disastro ferroviario italiano del dopoguerra e la morte in volo di Enrico Mattei. La politica interna all'Italia vede l'inizio della fase storica dei governi di centro - sinistra: la DC di Moro e Fanfani cattura il PSI di Nenni che subì una scissione alla sua sinistra da cui nacque il PSIUP. Si affermano gruppi musicali quali The Beatles, The Rolling Stones, Equipe '84. Celentano sbaraglia le Hit Parade con "Pregherò". E' anche l'anno del Twist. La Tv è in bianco e nero, trasmette su due canali ma c'è il primo collegamento via satellite con gli USA (dove nel frattempo appare la Tv color). Gli italiani impazziscono per gli sceneggiati, per "Carosello", "Studio Uno" e "Canzonissima". Ad Ariano Irpino la quiete viene letteralmente "scossa" dal terribile sisma del 21 agosto che lascerà centinaia di famiglie senzatetto ma che farà registrare la solidarietà di tutto il resto dell'Italia, facendo giungere sul Tricolle anche l'allora Presidente della Repubblica Antonio Segni.

The Rolling Stones

Il 1962 nel mondo

1° gennaio – Le **Samoa Occidentali** ottengono l'indipendenza dalla **Nuova Zelanda.**
3 gennaio – **Papa Roncalli** scomunica **Fidel Castro**, leader cubano, applicando il decreto del Santo Uffizio del 28 giugno 1949 secondo il quale è scomunicato automaticamente "chi è iscritto o sostiene il Partito Comunista, chi fa propaganda comunista in qualsiasi modo, chi legge, stampa e diffonde scritti comunisti, chi vota per il Partito Comunista".
3 gennaio – In **Algeria**, continuano gli eccidi provocati dall'**OAS**, con centro ad Orano e Bona. Il governo provvisorio fornisce la cifra di 127 vittime che diventano 252 a metà mese.
4 gennaio – A **New York** entra in funzione un treno che procede senza manovratore.
8 gennaio – Si riunisce a **Parigi** la "**Convenzione Atlantica**" che si protrae fino al 20 gennaio.
8 gennaio – Il presidente indonesiano **Sukarno** sfugge ad un attentato che provoca 4 morti e diversi feriti.
2 febbraio – Per la prima volta in 400 anni **Nettuno e Plutone** si allineano.
6 febbraio – In **Guatemala** inizia la guerriglia antigovernativa.
7 febbraio – A **Parigi**, in un attentato diretto verso il ministro della cultura, **Andrè Malraux**, compiuto dall'OAS, rimane sfigurata una bambina di 7 anni, **Delphine Renard**. Una manifestazione di dimostranti anti OAS è caricata dalla Polizia; gli scontri provocano vittime e si concludono con un centinaio di arresti.
18 febbraio – In **Tanzania** si apre l'ambasciata italiana.
20 febbraio – **John Glenn** è il primo statunitense in orbita nello spazio.
26 febbraio – In **Francia, Yves Marie Guillou** diserta passando nelle file dell'OAS. L'ufficiale francese rivestirà negli anni successivi un ruolo primario nella strategia del terrore in Europa, come responsabile dell'**Aginter Press** che dirigerà, per conto dei servizi segreti americani ed atlantici, con lo pseudonimo di **Yves Guerin Serac**.
3 marzo – **Giovanni Giovannini** del quotidiano "**La Stampa**", inviato ad **Algeri**, viene sequestrato per alcune ore da esponenti dell'**Organizzazione dell'Armata Segreta** (OAS), formazione militare clandestina di estrema destra impegnata nel tentativo di far fallire, attraverso azioni terroristiche, le trattative in corso tra il **governo francese e il Fronte di liberazione nazionale algerino**. L'OAS intima ai giornalisti italiani di lasciare il **Nord Africa** e accusa i servizi segreti italiani di sostenere la lotta degli algerini.
13 marzo – La radio sovietica, nelle sue trasmissioni in lingua inglese, afferma che i servizi segreti tedeschi, il "**Deuxieme bureau**" e la "**Mano Rossa**" avrebbero deciso di "collaborare" indagando sul conto del Gpra in Europa allo scopo di intercettare i loro

rapporti con quanti "vendono" armi al Fronte nazionale algerino.

18 marzo - Evian (Francia – Alta Savoia): firma dell'accordo tra **Repubblica Francese e Fronte di Liberazione Nazionale** per il riconoscimento dell'indipendenza dell'**Algeria**.

29 marzo – In **Argentina**, **Arturo Frondizi** è deposto e sostituito dal presidente del Senato **Josè Guido** che, sotto la pressione dei militari, annuncia la messa fuorilegge del peronismo e del comunismo ed il controllo dei sindacati.

31 marzo – In **Algeria**, **Ahmed Ben Bella** dichiara che l'Algeria "sarà un paese socialista" ed annuncia la riforma agraria ed altre riforme tese a limitare l'accumulo della ricchezza.

5 aprile – A **Washington**, il segretario di Stato **Dean Rusk** approva ufficialmente il piano per giungere ad un accordo con **Enrico Mattei** affermando la sua disponibilità "per una definitiva rivalutazione della posizione di Mattei nella politica italiana".

10 aprile - A **Londra**, al **Consiglio dei Ministri della Ueo**, il rappresentante britannico, **Heath**, chiede in forma ufficiale che la Gran Bretagna sia chiamata a partecipare ai negoziati sulla cooperazione politica in Europa.

14 aprile – A **Parigi**, si dimette il governo presieduto da **Michel Debrè**. L'incarico di formare il nuovo governo è affidato a **Georges Pompidou** che otterrà la fiducia del Parlamento il 26 aprile.

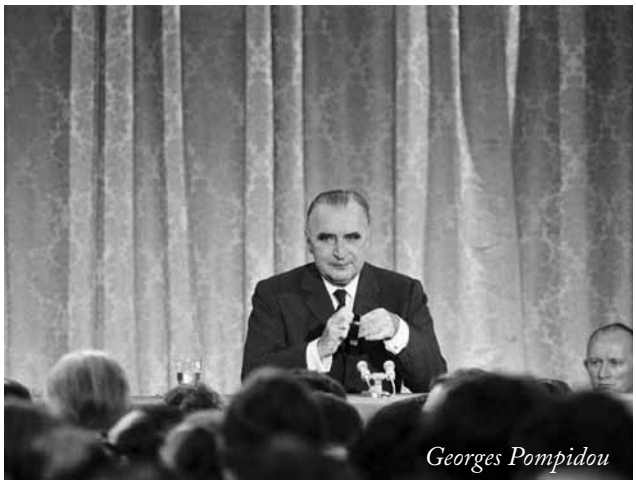
Georges Pompidou

17 aprile – A **Parigi**, si conclude con un fallimento la conferenza dei paesi della Cee che rifiutano il ruolo preteso dalla **Francia** e appoggiano la richiesta d'ingresso nella **Comunità della Gran Bretagna**. Il ministro degli Esteri, **Antonio Segni**, respinge in forma perentoria il "secondo piano Fouchet" presentato dalla Francia.

25 aprile – Si svolgono a **Tokyo e in diverse capitali europee**, fra cui Roma, proteste contro gli esperimenti nucleari americani (è sganciata una bomba di 15 megatoni nel **Pacifico**, presso l'isola di Natale). In quest'occasione, **Palmiro Togliatti**, apre una nuova polemica con il PSI affermando che esso non è stato "pronto a condannare gli esperimenti atomici americani quanto lo è stato con quelli sovietici".

4 maggio – A **Berlino est**, il vescovo **Alfred Bengsch**, in un documento preparatorio per il **Concilio Vaticano,** raccomanda prudenza nell'attacco al comunismo e si spinge

a chiedere che non si facciano riferimenti alla "Chiesa del silenzio" per evitare ulteriori oppressioni.

15 maggio – A **Parigi**, il generale **Charles De Gaulle,** nel corso di una conferenza stampa, riafferma la necessità di creare "un'Europa degli Stati" fuori da ogni "soluzione sovranazionale e maggioritaria" ed il suo parere negativo all'ingresso della Gran Bretagna nella Comunità economica europea.

16 maggio – Ad **Algeri**, elementi dell'**OAS** attaccano la **Casbah**: 42 vittime arabe in questi giorni di attacchi terroristici dell'organizzazione segreta.

18 maggio – Ad **Alma (Algeri),** s'incontrano il presidente dell'esecutivo provvisorio algerino, **Abderrahmane Farès** e il responsabile dell'OAS, **Jean-Jacques Susini**, per concordare la tregua fra l'organizzazione segreta e l'FLN.

21 maggio – La stampa francese informa che il presidente **Charles De Gaulle** è sfuggito ad un attentato dell'OAS ("operazione camoscio"). Uno dei membri del commando affermerà in interrogatorio:"ogni agente dell'OAS doveva tentare con tutte le sue forze di sopprimere il generale".

25 maggio – A **Parigi, il generale Charles De Gaulle** dichiara a **Cattani** che la pretesa italiana di discutere con la Gran Bretagna prima che questa divenga membro di diritto della Comunità economica europea, gli sembra poco corretta ed inaccettabile. Afferma, inoltre, che "un'unione con l'Inghilterra difficilmente meriterebbe il nome di unione politica. Ciò per il fatto che la Gran Bretagna ha una posizione particolare nei confronti degli Stati Uniti".

31 maggio – Viene giustiziato nel carcere **Ramleh di Tel Aviv, Adolf Eichmann** uno dei principali responsabili della Soluzione finale della questione ebraica nella Seconda Guerra Mondiale.

2 giugno – A **Champs, il generale Charles De Gaulle** prospetta al premier britannico **Harold MacMillan** la possibilità di una direzione a due degli affari europei purché la Gran Bretagna riveda i suoi rapporti con gli Stati Uniti e ribadisce che l'Europa deve avere una difesa propria e una politica diversa e anche contrapposta a quella degli Stati Uniti.

2 giugno – L'**Armata Rossa** uccide decine di persone durante una manifestazione di protesta nella città sovietica di **Novocerkassk** in un evento che prenderà il nome di **Massacro di Novocerkassk**.

3 giugno – Un **Boeing 707–328** diretto ad **Atlanta** (Georgia, Usa) si schianta durante il decollo dall'**Aeroporto di Orly** a **Parigi**. Muoiono 130 delle 132 persone a bordo: i due sopravvissuti sono membri dell'equipaggio, seduti nella poppa dell'aereo. Molte delle vittime (121) sono membri dell' **"Atlanta Art Association".**

11 giugno – **Frank Morris, John Anglin e Clarence Anglin** evadono dalla prigione

di **Alcatraz**; dichiarati affogati nella **baia di San Francisco**, i loro corpi non vengono più ritrovati.

14 giugno – A **Parigi, Regno Unito, Francia, Germania Occidentale, Italia, Spagna, Paesi Bassi, Belgio, Svizzera, Austria e Svezia** danno vita all'**Organizzazione Europea** per la ricerca spaziale.

1° luglio – Il **Burundi** ottiene la piena indipendenza dopo le prime elezioni libere nel paese.

2 luglio – In **Algeria** si svolge il referendum per l'indipendenza del paese dalla **Francia**.

23 luglio – Attraverso il satellite orbitale **Telstar**, primo collegamento televisivo tra **Europa e Stati Uniti**.

5 agosto – L'attrice **Marilyn Monroe** viene trovata morta nella sua casa a **Brentwood**, a **Los Angeles**, presumibilmente a causa di una overdose di barbiturici. Aveva 36 anni. Le indagini sulla morte saranno decisamente controverse e incerte le ricostruzioni degli avvenimenti: si ipotizza la presenza di **Bob Kennedy** nella vita dell'attrice. Si pensa, quindi, ad un complotto della famiglia Kennedy spaventata dalla minaccia di Marilyn di rendere pubblica la sua relazione con Bob oppure ad una vendetta della mafia americana nei confronti della famiglia Kennedy per alcune promesse elettorali non mantenute.

Marilyn Monroe

21 settembre – **Francia**: il governo designa l'atollo di **Mururoa** come sito per i propri test nucleari.

29 settembre – Il **Canada** lancia il suo primo satellite artificiale, l'**Alouette 1.**

5 ottobre – In **Inghilterra** esce il loro primo singolo a 45 giri dei "**Beatles**" a cui segue la pubblicazione del primo album, "**Please Please me**". Parallelamente nascono anche i "**Rolling Stones**" di **Mick Jagger** che daranno però il via ufficiale alla loro discografia l'anno successivo.

14 ottobre – I **Kennedy** si rendono protagonisti della cosiddetta **Crisi dei missili di Cuba**, uno dei momenti più critici della **Guerra Fredda**. Un aereo da ricognizione U2 scopre uno **spiegamento sovietico di missili nucleari a Cuba**. Dopo tredici giorni di massima tensione, la fermezza delle posizioni di **John Fitzegerald Kennedy** convince

il presidente **Chruscev** al ritiro dei missili a Cuba: in cambio ottiene la promessa che l'isola centroamericana non sarà invasa e che gli Usa ritireranno i missili **Jupiter** installati nelle **basi italiane e turche**.

1° novembre – Viene lanciata nello spazio la prima sonda diretta verso Marte ma la missione russa "**Mars 1**" sarà un fallimento: la sonda si perde a 106 milioni di chilometri dalla Terra.

16 dicembre – Alcatraz: i detenuti **Darl Parker** e **John Paul Scott** evadono dal penitenziario al largo di **San Francisco; Parker** viene quasi subito ripreso, **Scott** viene ritrovato supino sulla spiaggia di **San Francisco** due ore dopo. La fuga conferma la possibilità di attraversare la **baia di San Francisco** a nuoto; si riapre il caso di **Frank Morris** e dei fratelli **Anglin** evasi 6 mesi prima.

Lo Sport nel mondo

Non vi sono avvenimenti sportivi di grosso rilievo ma solamente gli avvenimenti annuali di routine. Cominciamo dal **ciclismo**. Il **Campionato mondiale strada Albo d'Oro** che si svolge a Salò di Garda, in Italia viene vinto da **Joan Stablinski**. Per il **Tour de France**, successo di **Jacques Anquetil** alle cui spalle si piazzano **Joseph Planckaert** e **Raymond Poulidor**. Per il **tennis** la **Coppa Davis** viene conquistata, ancora una volta, dall'**Australia** che dal 1950 al 1967 domina la competizione vincendo la coppa d'argento per 15 volte in 18 anni per un totale di 23 volte dalla nascita della competizione. Per l'**automobilismo** vittoria di **G. Hill su BRM** che si aggiudica il titolo di costruttore. Nel **motociclismo** vittorie di **Taveri** su **Honda** nella **classe 125**, di **Redman** su **Honda** nella classe **250**, di **Redman** su **Honda** nella classe **350**, di **Hailwood** su **MV Agusta** nella classe **500**. Il **campionato mondiale di calcio o Coppa del mondo "Jules Rimet"** giunge alla sua settima edizione. Si tratta del campionato per squadre nazionali maggiori maschili organizzato per 4 anni dalla FIFA; si è disputato in Cile dal 30 maggio al 17 giugno. Le città ospitanti sono Arica, Rancagua, Santiago del Cile, Vina del Mar. Vincitore il Brasile, 2° la Cecoslovacchia, 3° il Cile, 4° la Jugoslavia. Il **7° campionato europeo di atletica leggera** si tiene dal 12 al 16 settembre nello **Stadio Partizan di Belgrado, Jugoslavia**. Nella specialità 200 m. **Sergio Ottolina** nelle corse piane vince la medaglia di bronzo con la prestazione di 20"8; nelle corse a ostacoli 110 hs vince la medaglia d'argento **Giovanni Cornacchia** con la prestazione di 14"0; nelle corse a ostacoli 400 hs vince la medaglia d'oro **Salvatore Morale** con la prestazione di 49"2; nelle prove su strada 50 km di marcia vince **Abdon Pamich** con la prestazione di 4h19'47"0.

Il Cinema nel mondo

E' un momento d'oro: le sale cinematografiche di prima, seconda e terza visione, sono sempre affollatissime (il biglietto costa circa 450 lire). I film prodotti nell'arco dell'anno sono 546; menzioniamo:

-Agente 007, licenza di uccidere regia di **Terence Young** con **Sean Connery, Ursula Andress, Bernard Lee.**

-Il giorno più bello regia di **Darryl F. Zanuck, Ken Annakin, Bernhard Wicki con Robert Mitchum, Henry Fonda, Sean Connery.**

-Lawrence d'Arabia regia di **David Lean con Anthony Quinn, Arthur Kennedy, L.S.Johar.**

-Lolita regia di **Stanley Kubrick con James Mason, Shelley Winters, Jerry Stovin.**

-L'angelo sterminatore regia di **Luis Brunel con Silvia Pinal, Josè Baviera, Augusto Benedico.**

-Il buio oltre la siepe regia di **Robert Mulligan con Frank Overton, Gregory Peck, Poul Fix, Mary Badham.**

-La conquista del West (campionissimo d'incassi quell'anno) con la regia di **John Ford, George Marshall, Henry Hathaway con Henry Fonda, Gregory Peck, John Wayne.**

Il 1962 in Italia

2 gennaio – Il presidente del Consiglio **Amintore Fanfani** e il ministro degli esteri **Antonio Segni** si recano in visita ufficiale in **Marocco**. Non li accompagna il presidente dell'Eni, Enrico Mattei, perché negli ingranaggi del suo aereo viene trovato un cacciavite. Si avanza l'ipotesi del sabotaggio per determinare la caduta in volo del velivolo e sono rafforzate le misure di sicurezza.

6 gennaio – A **Napoli VIII Congresso della Democrazia Cristiana**. Si afferma la

posizione del segretario del partito **Aldo Moro**, favorevole alla creazione di un governo di centrosinistra.

8 gennaio – Va in onda su Rai 2 "**Ditegli sempre di si**", la prima opera di **Eduardo De Filippo** riscritta appositamente per la televisione.

15 gennaio – Nasce il centro di produzione **Dino De Laurentis s.p.a**. Come la **Titanus**, impegnerà gran parte del suo capitale per produrre e distribuire opere d'autore e di qualità.

26 gennaio – Muore all'aeroporto di **Capodichino (Napoli)** il boss della mafia **Salvatore Lucania**, detto **Luchy Luciano**.

30 gennaio – Un'intensa ondata di gelo e neve colpisce il Sud e le zone adriatiche. Nevica a Palermo e la città imbiancata registra una minima di 0,3°.

4 febbraio – A **Roma**, nel corso dell'assemblea generale dell'**Associazione nazionale magistrati,** si dibatte con asprezza il tema dell'iscrizione o meno dei magistrati in servizio ai partiti politici.

5 febbraio – **Aldo Moro** è riconfermato segretario nazionale della Dc, avendo come vice segretari **Angelo Salizzoni, Giovanni Battista Scaglia e Arnaldo Forlani**. Il nuovo consiglio nazionale risulta composto da 38 morotei, 38 fanfaniani, 11 basisti, 32 dorotei, 12 scelbiani, 9 esponenti di "Rinnovamento", 3 della Coldiretti, 2 gonelliani, 10 andreottiani.

8 – 9 – 10 – 18 febbraio – Si tiene a **Sanremo** il **XII Festival della canzone italiana**. L'organizzazione del festival è affidata a **Gianni Ravera** e la vittoria spetta nuovamente a **Domenico Modugno** in coppia con **Claudio Villa** ma la rilevazione internazionale sarà **Tony Renis** e la sua "**Quando, quando, quando**".

22 febbraio – S'insedia il **IV Governo Fanfani**, composto da ministri democristiani, socialdemocratici e repubblicani, con l'appoggio esterno del **Partito Socialista**. I liberali passano all'opposizione.

23 febbraio – Si apre a **Roma** il convegno organizzato dall'**Istituto Gramsci** sul tema "**Tendenze del capitalismo italiano**". Dibattito all'interno del **Partito Comunista** sull'atteggiamento da tenere nei confronti del centrosinistra.

2 marzo – **Fanfani** presentando il suo governo alla Camera delinea un programma di riforme.

5 marzo – **Palmiro Togliatti** dichiara che l'atteggiamento del **Partito Comunista** nei confronti del centrosinistra sarà improntato a "**un'opposizione morbida e costruttiva**".

8 marzo – **Deraglia** un treno sulla linea **Lecce – Milano**, in provincia di Ravenna, **muoiono 13 persone**.

12 marzo – **Carlo Donat Cattin** ed altri **sindacalisti cattolici** presentano un'interpellanza parlamentare sulla **violazione delle libertà sindacali alla Fiat** chiedendo

"**cosa intende fare il governo per garantire un minimo di regolarità nelle elezioni per il rinnovo delle commissioni interne**".

14 marzo – Il **Consiglio di Stato** nega al **Consiglio superiore della magistratura** la natura di organo costituzionale perché questa può essere riconosciuta solo a quegli organi che stanno ai vertici dello Stato e ne attendono ai supremi interessi mentre il **Csm** ha funzioni circoscritte all'amministrazione e alla disciplina del **solo corpo giudiziario**.

23 marzo – Il **Consiglio dei Ministri** stabilisce che i **libri scolastici per la scuola elementare sono gratuiti.** Annunciato anche un **aumento** di circa il **30%** delle **pensioni di invalidità e vecchiaia** a partire dal 1° ottobre.

31 marzo – A **Milano** muore il celebre disegnatore pubblicitario **Marcello Dudovich**: suoi i manifesti per **Pirelli, Rinascente e Fiat**.

3 aprile – **Enrico Mattei** in un'intervista concessa al **New York Times** si dichiara **contrario alla NATO** ed aggiunge che anche **Gronchi** e **Fanfani** la pensano come lui ma non possono esporre queste loro vedute in pubblico.

5 aprile – Termina lo scavo del traforo del **Gran San Bernardo** tra Italia e Svizzera.

9 aprile – **Sofia Loren vince l'Oscar per "La Ciociara"** di **De Sica**, ma non è presente alla premiazione. **Piero Gherardi** vince invece l'**Oscar** con **"La Dolce Vita"** per i miglior costumi per film in bianco e nero. "**La Dolce Vita**" ottiene le nomination per la miglior regia (**Fellini**), soggetto e sceneggiatura originali (**Fellini, Tullio Pinelli, Ennio Flaiano, Brunello Rondi**). **Nomination** per il **miglior soggetto** e la **migliore sceneggiatura originali** anche a **Sergio Amidei, Diego Fabbri, Indro Montanelli per "Il Generale Della Rovere".**

Sofia Loren

18 aprile – Viene approvata la **Legge n. 167** sull'**edilizia economica e popolare**.

19 aprile – Il **governo** vara una serie di provvedimenti per impedire il licenziamento **del personale femminile** in conseguenza del matrimonio.

21 aprile – **Approvata** la nuova legge sulla **censura** dalla Camera con **235 si (DC, PSDI, PRI); 177 no (Opposizioni); 42 astenuti (PSI)**. **Abolito** l'obbligo del visto prelimi-

nare per gli spettacoli del teatro lirico e di prosa; **mantenuto**, invece, per le proiezioni cinematografiche e il varietà. Della **Commissione censura** non fanno più parte i **rappresentanti del governo** fino ad allora presenti.
30 aprile – Il **Presidente** dei deputati della DC **Benigno Zaccagnini** annuncia in un comunicato che **Antonio Segni** è stato designato dai gruppi parlamentari della DC come candidato ufficiale del partito alla **Presidenza della Repubblica**.
6 maggio – **Antonio Segni** è eletto **Presidente della Repubblica Italiana**, con 443 voti, al nono scrutinio da uno schieramento di centrodestra con l'apporto determinante dei voti monarchici e del movimento sociale.
13 maggio – Nasce a **Bologna** il **Conad (Consorzio Nazionale Dettaglianti)** per iniziativa di alcuni dirigenti della cooperazione di consumo.
22 maggio – Il **Ministro del Bilancio Ugo La Malfa** presenta una nota aggiuntiva ai conti dello **Stato** per l'anno in corso. Il documento, intitolato **"Problemi e Prospettive dello sviluppo economico italiano"** pone come obiettivi prioritari del **Governo** il mantenimento di un elevato tasso di sviluppo, la lotta per il superamento degli squilibri tra **Nord e Sud** e tra settore agricolo ed industriale, la scelta di privilegiare i consumi collettivi rispetto a quelli individuali.
31 maggio – A **Voghera** un treno merci proveniente da **Milano** non rispetta un semaforo rosso e piomba su un treno carico di passeggeri diretto in **Liguria** che sostava sul terzo binario. Sarà il più grave disastro ferroviario italiano del dopoguerra: **63 le vittime.**
2 giugno – **L'Italia** è battuta dal **Cile** con il risultato di 2 – 0 nel primo turno eliminatorio dei **Mondiali** di calcio a **Santiago**. Il pareggio con la **Germania Occidentale** pregiudica l'esito del girone: gli azzurri sono eliminati. A nulla serve la vittoria contro la **Svizzera** per 3 – 0 con doppietta di **Bulgarelli**. Polemiche enormi sugli arbitraggi troppo favorevoli ai padroni di casa.
6 giugno – Nella vertenza per il rinnovo del contratto dei metalmeccanici, gli operai della **FIAT** chiedono la settimana di **40** ore distribuite su **5** giorni lavorativi. L'azienda, per rappresaglia, procede a licenziamenti.
13 giugno – **Sciopero** nazionale generale dei metalmeccanici.
21 giugno – **Roma**: il **Napoli batte 2 – 1 la SPAL** e vince la sua prima **Coppa Italia.**
5 luglio – Tra **Intersind** e **Sindacati** concluso l'accordo per le aziende che fanno parte del gruppo **IRI** .
6 luglio – A **Torino** il sindacato filopadronale **Sida** e la **Uil** firmano un contratto separato con la **FIAT**. Le federazioni dei metalmeccanici della **Cgil** (Fiom) e della **Cisl** (Fim) proclamano lo sciopero e organizzano una manifestazione di protesta in **Piazza Statuto** (di fronte alla sede della Uil) con gravi incidenti tra lavoratori e forze dell'ordine. Fermate più di **1000** persone.

23 luglio – Vanno in onda le prime trasmissioni a **colori della Rai**. Primo collegamento televisivo in mondovisione della **Rai**.
25 luglio – Resi noti casi di feti malformati dovuti all'assunzione in gravidanza di talidomide, il farmaco sarà ritirato dal commercio in settembre.
3 ottobre – Al termine di una trattativa di oltre 20 giorni condotta con la mediazione del prefetto di **Torino**, siglato il nuovo contratto tra la **FIAT** e le organizzazioni sindacali di **Cgil, Cisl, Uil e Sida**.
11 ottobre – **Papa Giovanni XXIII** visita **Assisi** e **Loreto**, dove incontra **Antonio Segni**. **E' la prima volta dall'Unità d'Italia** che un pontefice compie un viaggio fuori **Roma**. Si apre il **Concilio Ecumenico Vaticano II**. Partecipano **2498 prelati**. Da San Pietro il **Papa** parla ai fedeli:**"Tornando a casa, troverete i bambini. Date una carezza ai vostri bambini e dite: questa è la carezza del Papa. Troverete qualche lacrima da asciugare, dite una parola buona: il Papa è con noi, specialmente nelle ore della tristezza e dell'amarezza."** La cerimonia viene trasmessa dalla tv in **mondovisione**.
14 ottobre – Muore a **Firenze** l'attrice **Irma Gramatica**.
18 ottobre – Viene firmato dalla **Fiat** e dall'**Olivetti** un accordo con i sindacati.
20 ottobre – **Estremisti** sudtirolesi piazzano una bomba nel deposito bagagli della stazione ferroviaria di **Verona**. **Un morto e diciotto feriti**.
22 ottobre – A **Milano** manifestazione di protesta contro il blocco navale di **Cuba** da parte degli **Stati Uniti**. Interviene la **Polizia**. **Ucciso il giovane comunista Giovanni Ardizzone.**
27 ottobre – E' la data del "**caso Mattei**". L'imprenditore, politico e dirigente pub-

Enrico Mattei

blico italiano incaricato, nell'immediato dopoguerra, di smantellare **l'Agip**, compagnia petrolifera fondata nel 1926 dal **regime fascista,** anziché seguire le istruzioni, ristruttura l'azienda e **fonda nel 1953 l'Eni (l'Ente Nazionale Idrocarburi),** di cui **l'Agip** diventa colonna portante. Alla sua guida **l'Enel** sviluppa le perforazioni nella **Pianura Padana**, costruisce gasdotti, comincia l'estrazione del metano e guarda all'energia nucleare. Quando **Enrico Mattei** stipula accordi commerciali in **Medio Oriente e in Unione Sovietica**, mina alla base l'oligopolio delle sette più ricche compagnie petrolifere mondiali, denominate dallo stesso **Mattei** con la locuzione di "**Sette Sorelle**". A complicare la posizione di Mattei è la sua interferenza nella politica italiana (governo ombra). Di certo **l'Eni** utilizza dei **fondi neri** per finanziamenti illeciti ai partiti occultando i guadagni provenienti dal settore metano. Mentre è in viaggio di ritorno da Catania a Milano, il suo aereo **precipita** nelle campagne di **Bascapè**, un paese in provincia di **Pavia**. Tutti gli occupanti **muoiono**: insieme a Mattei c'è il **pilota** e un **giornalista** inglese. Le indagini rileveranno la **presenza di una carica esplosiva** che si sarebbe dovuta attivare nella fase di atterraggio, forse in concomitanza con l'accensione delle luci o all'apertura dei flap. Sui mandanti e sugli esecutori **non si farà mai luce**. Pochi giorni dopo l'attentato, **Eugenio Cefis**, costretto pochi mesi prima da Mattei a dimettersi dall'Eni per una presunta colluttazione con la Cia, viene **reintegrato** ai vertici della società e ne diviene **Presidente**.

29 ottobre – Giulio Andreotti nomina una commissione d'inchiesta, presieduta dal generale dell'aviazione **Ercole Salvi**.

30 ottobre – Esce il nuovo mensile **Panorama** nato dalla collaborazione tra **Time-Life e Mondadori**. Primo direttore **Nantas Salvalaggio**.

10 novembre – Esce in edicola il primo numero di "**Diabolik**", il primo fumetto che ha come protagonista un eroe negativo, opera delle sorelle milanesi **Angela e Luciana Giussani**. Edito dalla casa editrice **Astorina**.

20 novembre – I conduttori del programma televisivo della **Rai, Canzonissima, Dario Fo e Franca Rame,** lasciano il programma a causa dei ripetuti interventi censori del direttore generale **Ettore Bernabei.**

23 novembre – Moro, durante la riunione dei vertici della **DC**, afferma che non ritiene il **PSI** maturo per entrare nel governo.

25 novembre – Viene processato a **Firenze** il primo obiettore di coscienza cattolico italiano, **Giuseppe Gozzini**.

Luigi Longo ed Enrico Berlinguer

28 novembre – Viene approvata la legge per la **nazionalizzazione dell'energia elettrica.**
2 dicembre – Si svolge a **Roma**, all'**EUR il X Congresso del Partito Comunista. Togliatti** rimane segretario, con **Longo** vice. Entra nella direzione il giovane capo dei giovani comunisti, **Enrico Berlinguer**. **Togliatti** qualifica l'esperienza del centrosinistra come un "episodio". Confronto tra le tesi di chi intende collaborare con le componenti riformiste che operano all'interno del centrosinistra (**Amendola**) e chi sostiene la linea della netta contrapposizione rispetto ad una formula di governo giudicata superata (**Ingrao**).
10 dicembre – Viene creata, dalla **legge n. 1643, l'ENE**L, (ente nazionale energia elettrica); entrerà in funzione il 1° gennaio 1963.
15 dicembre – Il **Tribunale di Roma** condanna tutti gli imputati per gli scontri di **Genova** del 30 giugno.
20 dicembre – **Approvata la legge n. 1720**, istitutiva della **Commissione parlamentare antimafia**.
22 dicembre – A **Milano** prime prove delle vetture della linea 1 della **metropolitana.**
23 dicembre – La **Camera** approva la legge di riforma della scuola media, **l'obbligo scolastico viene elevato a 14 anni.**
25 dicembre – Muore a **Roma** il giornalista e politico **Alberto Bergamini**.
27 dicembre – Diviene critico il **primo reattore nucleare commerciale italiano,** quello di **Latina**.
31 dicembre – Al **Palazzo del Quirinale** messaggio di fine anno del **Presidente della Repubblica Antonio Segni** che augura che **"l'anno nuovo accresca il nostro benessere, consolidi la nostra libertà e soddisfi sempre più la nostra sete di uguaglianza offrendo a ciascuno pari condizioni di partenza per il pieno sviluppo della sua persona e l'utilizzazione dei talenti di cui Iddio l'ha dotato".**

Lo Sport in Italia

Cominciamo dal **ciclismo** in particolare dalla **Milano -Sanremo** nella quale, con l'inserimento della mitica salita del **Poggio**, continuano le vittorie straniere. Trionfa **Emile Daems** che si mette alle spalle **Yvo Molenaers** e **Louis Proost**. Dopo **4180** km e 21 tappe si conclude la 45° edizione del **Giro d'Italia** che viene vinto dallo scalatore

Franco Balmamion. Il campionato di **pallacanestro** maschile vede la vittoria della **Simmenthal Milano** mentre quello **femminile** se lo aggiudica la **Fiat Torino.** Nel campionato di **pallavolo maschile** trionfo dell'**Interauto AV.P.- MO**, mentre il **femminile** viene vinto dalla **Casa Lampada Trieste**. Per il campionato di **Serie A** di calcio si registra la 31° giocata con la formula del **girone unico**. **Vince l'Inter**, promosse anche **Juventus** e **Milan** mentre le retrocessioni sono per **Napoli, Venezia e Palermo**. Per la **Serie B** di calcio si tratta del 31° campionato disputato in Italia. Il **Messina** si aggiudica il trofeo ottenendo anche la prima promozione in A della sua storia. In zona retrocessione i verdetti arrivarono presto: con la **Lucchese** all'ultimo posto, **Como e Sambenedettese** non riescono ad evitare la caduta in **serie C**. Le promozioni sono per **Messina, Bari e Lazio**.

Il Cinema in Italia

A **Cannes** concorrono "**L'eclisse**" di **Michelangelo Antonioni (Premio speciale della giuria)** e "**Divorzio all'italiana**" di **Pietro Germi (Premio per la miglior commedia)** con **Marcello Mastroianni, Stefania Sandrelli, Daniela Rocca, Lando Buzzanca**. V'è l'uscita del film **"Il Gattopardo" di Luchino Visconti.**
Viene aggredito il regista **Pier Paolo Pasolini** dopo la prima proiezione a **Roma** del film "**Mamma Roma**" con **Anna Magnani, Ettore Garofalo, Silvana Corsini.** Il film è il confronto passionale con l'etica.
Esce il memorabile film di **Dino Risi "Il Sorpasso"** magistralmente interpretato da un esuberante **Vittorio Gassman**. Il film è il confronto di due generazioni nel territorio neutro di una giornata di vacanza.
Bernardo Bertolucci esordisce con "**La comare secca**".
Si ricorda l'uscita del film "**Le quattro giornate di Napoli**" regia di **Nanni Loy con**

Vittorio Gasmann

Gian Maria Volontè, Aldo Giuffrè, Lea Massari. Un film drammaticamente umano sulla rivolta dei napoletani.
Mostra del Cinema a Venezia: Leone d'oro conferito ex aequo a **V. Zurlini** per **"Cronaca familiare" e A. Tarkovskij per "l'Infanzia di Ivan".**
Esce il film "**La senilità**" di **Mauro Bolognini** bloccato dalla commissione censura e liberato dal **Ministro Folchi** che non ravvisa la necessità dei tagli richiesti dalla commissione.

Altre curiosità

V'è l'uscita del romanzo "**Il giardino dei Finzi Contini**" di **Giorgio Bassani**. Viene pubblicato per la prima volta a **Torino** vincendo il **Premio Viareggio** nello stesso anno. Dal romanzo viene poi tratto il film omonimo diretto da **Vittorio De Sica**. La Rizzoli pubblica il romanzo "**La vita agra**" di **Luciano Bianciardi**.
Mario Tobino vince il premio Stregacon "**Il clandestino**".
Oriana Fallaci pubblica "**Penelope alla guerra**".
Esordio di **Dacia Maraini** con "**La vacanza**".
Dino Buzzati scrive per il teatro "**La colonna infame**".
Arnaldo Pomodoro scolpisce a Spoleto "**La Colonna del Viaggiatore**". Tra le nuove mode dilaga il "**Twist**" un nuovo modo di ballare dimenando il corpo che scandalizza subito i moralisti. "**Let's twist again" di Peppino Di Capri** e "**Guarda come dondolo" di Edoardo Vianello** diventano le canzoni simbolo di questa nuova tendenza.

Il 1962 ad Ariano Irpino.

Se per il 1961 abbiamo parlato di un anno "sonnacchioso" altrettanto proprio non possiamo dire del 1962. Mentre la popolazione arianese comincia appena appena a veder migliorare il proprio tenore di vita avvertendo in piccola parte gli effetti del boom economico che sta investendo il resto della nazione e dunque vedendo aumentare nelle case gli elettrodomestici e per strada automobili sempre più potenti, si verifica un evento che "**scuote**" letteralmente Ariano Irpino (e non solo). Ci riferiamo, naturalmente, al **terribile sisma del 21 agosto**. Definito "**Terremoto Signore**" poiché **non** provoca morti e feriti sotto le macerie, in realtà danneggia in maniera significativa il patrimonio urbano e periferico lasciando tante persone senza tetto. Ancor prima, nei primi mesi dell'anno, si verifica un altro piccolo terremoto, questa volta di tipo politico, anche se questo, per la verità, non rappresenta esattamente una novità per la **Città di Ariano**, da sempre, (ed ancora oggi), molto "**vivace**" nella dialettica politica e quindi abituata a commissa-

riamenti, crisi amministrative, rimpasti, se non addirittura ribaltoni (come accaduto solo un anno prima nel '61). Si verificano le **dimissioni** di alcuni **Consiglieri comunali democristiani** e della **Giunta socialcomunista** e successivamente l'espulsione dalla **DC** di sei consiglieri. Inevitabilmente i singolari apparentamenti politici che vedono un Sindaco liberale sostenuto dalla **DC** e dal **MSI** in una **Giunta Socialcomunista** porteranno alla rottura. Ma l'Amministrazione Manganiello, reggerà alla crisi, si doterà di una **Giunta democristiana** con il supporto della destra nonostante i musi storti del **Direttivo provinciale DC** vista la situazione anomala, in netta controtendenza rispetto al resto della nazionale che vuole l'alleanza a sinistra. La rivoluzione nella Giunta dell'avv. **Antonio Manganiello**, di positivo, però, porterà per la prima volta una donna in **Consiglio comunale**, un segnale importante **dell'emancipazione** e delle rivendicazioni che le **donne** stanno sempre più raggiungendo. Si tratta dell'energica **Luigia Cardinale**, conosciuta quale **Gina**, che subentra al posto del dimissionario **Maresca**. Viene eletta assessore supplente fino al 16 luglio del '63 e la sua azione si rivelerà incisiva e particolarmente apprezzata proprio nel dopo terremoto quando si occuperà di assicurare assistenza e rifornimento di viveri alla popolazione.

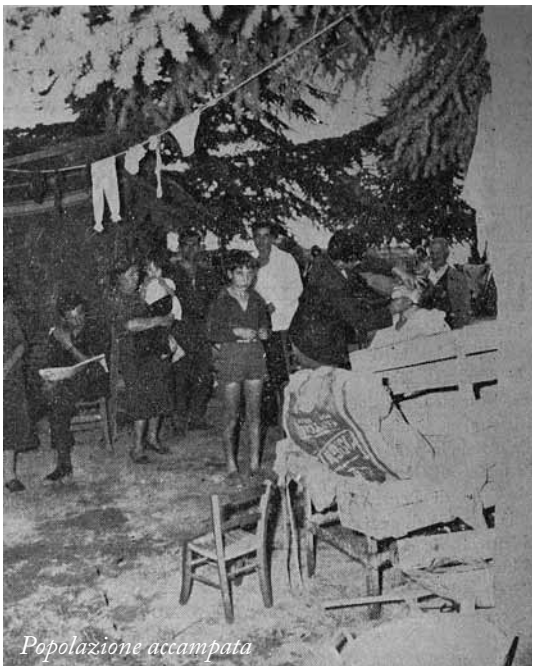
Popolazione accampata

2 gennaio – Anche per il 1962 l'anno ad Ariano Irpino si apre con la consueta mostra del **Libro Cattolico delle Suore di San Paolo** nell'atrio del **Seminario Vescovile.** Il rituale taglio del nastro da parte del Sindaco, avv. **Antonio Manganiello** e la benedizione impartita dal delegato vescovile dell'Azione Cattolica Mons. **Angelo Rizzo**.

3 gennaio – 120 pacchi dono contenenti indumenti, dolciumi e giocattoli vengono distribuiti ad altrettanti bambini arianesi appartenenti a famiglie bisognose. A presenziare la cerimonia a Palazzo di Città il vice **Prefetto Ispettore di Avellino dott. Cantore**. Il Consigliere comunale avv. **Gerardo Zerella** ed il Vescovo, **Mons.Venezia**, esprimono parole di gratitudine verso il **Presidente della Repubblica, Giovanni Gronchi**, per il gesto di solidarietà.

4 gennaio – L'Amministrazione comunale rivolge voti alla **Cassa per il Mezzogiorno**

ed al Consorzio di Bonifica dell'Ufita per la costruzione di acquedotti rurali nelle contrade dell'agro arianese: **Acquasalza, Creta, Torana, Tesoro, Turco, Cerreto, Paragano, Monticchio, Pisciariello, Cardito, Serra, Centovie e San Pietro**. Altri voti vengono rivolti affinché proseguano i lavori di realizzazione della strada **Fondo Valle Fiumarelle**.

5 gennaio – Il **Ministro dei Lavori Pubblici On. Fiorentino Sullo** comunica di aver autorizzato un cantiere di lavoro per la sistemazione stradale della contrada Marchetto. Vi saranno occupati 50 operai in 76 giornate lavorative per l'importo di **4 milioni di lire**.

6 gennaio – Appaltati dal **Consorzio di Bonifica dell'Ufita alla ditta S.L.A.I.** di Roma i lavori di realizzazione della strada di collegamento tra la frazione **Orneta** e la **Provinciale Ariano- Villanova**. Importo del lavori **35 .391.914 di lire**.

18 gennaio – Primo discorso dell'anno al Senato dell'**On. Enea Franza**. Trattata la questione del bilancio del **Comune di Napoli.** Per la cronaca il Senatore arianese siede anche tra gli scranni del **Consiglio comunale di Ariano**. Terzo mandato al Senato, presidente del suo gruppo politico, **l'MSI**, Franza è anche componente della **Quinta Commissione permanente Finanze e Tesoro**, membro della **Commissione speciale per l'esame del disegno di legge sui provvedimenti per l'edilizia ospedaliera** e membro della **Commissione consultiva uffici giudiziari.**

27 gennaio – L'**Amministrazione comunale** acquista un suolo antistante il cimitero per l'estensione di 3500 mq e per il valore di **500.000 lire** per costruirvi un piazzale a disposizione delle auto e dei mezzi pubblici.

1 febbraio – Appaltati i lavori all'impresa **Giosuè Di Gennaro** per la costruzione degli edifici scolastici nelle contrade rurali **Cerreto e San Liberatore**. L'importo dei lavori ammonta a lire **27.400.000**.

Enea Franza

3 febbraio – Un gruppo di lettori di un noto quotidiano scrive al giornale per denunciare atti di "**volgare teppismo**" da parte di "**bande di giovinastri**" nella sala del **Cinema Giorgione** nel corso della proiezione dei film. I lettori auspicano l'intervento della direzione del cinema ma anche del **Commissariato di Polizia** per interrompere "**il continuo e sconcio spettacolo fatto di pernacchie, fischi, parole non adatte ad orecchie pudiche, rumori di ogni sorta**".

10 febbraio – Il **Consiglio comunale** approva la spesa di **54 milioni di lire** per l'ampliamento e l'ammodernamento della rete di **pubblica illuminazione** per adeguarla alle nuove esigenze del centro abitato e per estenderlo a diverse zone di periferia.
15 febbraio – L'**Amministrazione comunale** delibera la contrazione di un mutuo per la somma di **90 milioni di lire con la Cassa Depositi e Prestiti** per far fronte a lavori di **costruzione idrico fognari**.
19 febbraio – L'**Ufficio Anagrafe** del Comune si innova: acquistato un impianto meccanografico con schedario visibile per migliorare il servizio. Deliberata una spesa di **4.200. 000 lire**.
20 febbraio – Avvio dei lavori in due cantieri gestiti dal Comune per sistemare il primo tratto della strada **Cardito** e la strada **Sterda- Cippone.** Creato lavoro per 122 operai **disoccupati**.
22 febbraio – **Convenzione del Comune** con i signori **Molinario** per l'acquisto di un suolo in località **Torreamando** al fine di costruire un nuovo **edificio scolastico** periferico. La spesa d'indennizzo sarà di **590.000 lire**, ossia 375 lire al mq.
23 febbraio – Si inaugura **l'Ambulatorio** medico scolastico delle **Scuole elementari** grazie ad un contributo della **Croce Rossa Giovanile**. Si tratta del primo del genere in tutta la provincia. Alla cerimonia presenti il Provveditore agli Studi di Avellino, **dott. Romano**, il presidente Provinciale della C.R.I. **prof. Cillo**, il Presidente della C.R.I. Giovanile, prof. **Perrotta**, il Sindaco di Ariano, **Manganiello**, il Vescovo, **Mons. Venezia**, il medico scolastico, dott. **Lo Conte**, Presidi e Direttori didattici.
24 febbraio – Il **Sindaco Manganiello** ha interessato la direzione compartimentale dell'**Anas di Napoli e di Bari** per disporre un radicale intervento al fine di sistemare la pavimentazione della traversa interna della **Statale 90**. Le nevicate dei giorni precedenti, infatti, avevano creato gravi inconvenienti alla viabilità.
25 febbraio – Giunge ad Ariano la Presidentessa Provinciale della C.R.I., Signora **Di Napoli,** moglie del **Prefetto di Avellino**, per consegnare **200 pacchi dono** destinati ai fanciulli indigenti da parte della consorte del Presidente della Repubblica **donna Carla Gronchi**, Presidentessa della C.R.I. La cerimonia di consegna dei doni si svolge presso il **Cine Teatro Giorgione** alla presenza delle autorità locali tra le quali il **Sindaco, il Vescovo, il Vicario Mons. Zevola**, il segretario capo del Comune dott. **Pasquale Sardella** e il vice segretario dott. **Luigi Graziano**. Alla signora **Di Napoli** viene consegnato un fascio di fiori dai colori di Ariano ed il Sindaco **Manganiello** ne approfitta per chiederle di intercedere con il Prefetto affinché visiti Ariano per "**prendere diretta conoscenza dei maggiori problemi che attendono la necessaria soluzione**". La Presidentessa Di Napoli accompagnata dalla sua vice, signora **De Conciliis** e dall'Ispettrice della "**Goccia di latte" signora Granata**, nella sua visita si reca anche presso

i tre centri arianesi della "**Goccia di latte**" siti al borgo **Martiri**, al **Conservatorio** ed al **Calvario**.

1 marzo – L'Avvocato **Antonio Maresca** si dimette dalla carica di Consigliere comunale "**per il dovere - dice - di seguire le direttive del partito**". Viene invitato a desistere. Aveva già presentato le sue dimissioni da componente il Consiglio di Amministrazione del **Patronato Scolastico**.

13 marzo – **Festa di Carnevale** al salone **Giorgione** organizzata dall'**Associazione Miscellanea** degli studenti del **Tecnico** di Ariano Irpino. Protagonisti il **Cha-cha-cha** e il nuovissimo **Twist**. Nell'orchestra spicca il giovane fisarmonicista **De Dominicis.** Tra le ragazze più ammirate, **Anna Puorro,** ottima ballerina e **Renatina Gardini** "il cui corpo - si legge nelle cronache dell'epoca - era fasciato in un elegantissimo abito color rosso ciliegia, ampiamente scollato, come la moda impone". Tra le curiosità il costo di 10 cognac lamentato da alcuni avventori: ben 3mila lire. Ad organizzare i festeggiamenti gli studenti **Franco Gambacorta, Carmine Giovanniello, Manfredi Caccese, Gerardo Perrone, Armandino Gallo, Antonio Grasso, Donato Melito e Carmelo Cavuccia.**

20 marzo – Rimpasto in seno all'amministrazione comunale, non solo conferma le proprie dimissioni il Consigliere avv. **Antonio Maresca** dello Scudo crociato e si dimette il Consigliere avv. **Carlo Luparella**, sempre della Democrazia Cristiana, ma salta la Giunta socialcomunista con le dimissioni degli Assessori **avv. Luigi Albani, avv. Francesco Paolo Giardino, avv. Corrado Ninfadoro, Gaetano Grasso, Filippo Gambacorta e Carlo Paduano.** Le ragioni stanno nelle contraddizioni che vive la **DC** arianese. Il connubio con i cosiddetti "**indipendenti dell' MSI**" che avevano portato all'elezione di un sindaco liberale porta malumori tra i **socialcomunisti** e non viene digerito dai vertici provinciali democristiani che vorrebbero Ariano in linea con le direttive nazionali che spostano l'asse verso sinistra auspicando una riapertura delle trattative con il **PSDI**, il **PSI** e quindi l'appoggio del **PC** Le pressioni e la spinta sugli esponenti locali è forte ma questi rivendicano piena libertà ed autonomia nell'interesse della Città. Vengono nominati due nuovi consiglieri, signora **Luigia Cardinale** e dott. **Angelo Lo Conte**; quattro assessori effettivi: prof. **Fedele Gizzi**, ing. **Vincenzo Aliperta**, sig. **Luigi Chianca**, geom. **Antonio Monaco** e due assessori supplenti: **Giovanni Borriello** e la stessa **Gina Cardinale**. Successivamente i sei Assessori democristiani saranno espulsi dal partito.

21 marzo – Viene accolta con soddisfazione in Città la notizia del subentro in Consiglio di una donna, per di più nominata assessore. E' la prima volta. **"Con la signora Cardinale- afferma il Sindaco Manganiello- non entra nel Consiglio soltanto la grazia femminile ma entra la saggezza e l'equilibrio. Siamo certi di far tesoro della sua**

collaborazione e la sua presenza sarà anche un freno alle nostre intemperanze". L'Avvocato **Luigi Albani** a nome delle sinistre evidenzia come ci si sia sempre battuti affinché "**la donna conquistasse il suo giusto posto nella vita sociale vista la sua eguaglianza con l'uomo nei diritti**".

25 marzo – Indetta ed organizzata dal **Provveditorato agli Studi di Avellino**, si svolge ad Ariano la finalissima del **Campionato Provinciale Studentesco di Corsa Campestre**. All'evento sportivo prendono parte 120 giovani studenti in rappresentanza di tutti gli istituti scolastici della provincia.

5 aprile – Mak P 100 del Liceo Classico Pietro Paolo Parzanese presso il **Cine Teatro Giorgione.** Gli studenti della III liceo mettono in scena uno spettacolo recitato e musicato parodiando le cantiche del sommo **Dante, l'Inferno, il Purgatorio ed il Paradiso**. La rappresentazione si rivela esilarante ed include anche le imitazioni ai professori. Protagonisti: **Antonio Alterio, Vincenzo Barrasso, Emma Bruno, Raffaele Bruno, Maria Grazia Cardinale, Luigi Ciani, Giovanna Forte, Isabella Guarini, Carla Maresca, Luigi Paglia, Lucio Romano, Mario Spagnoletti, Mario Grella, Sicuranza Gloria.**

Da sinistra: L. Ciani, C.Maresca, A. Alterio, M. Spagnoletti.

6 aprile – Discorso dell'allora Segretario Provinciale della **Democrazia Cristiana, Ciriaco De Mita,** nel teatro **Giorgione**. Il politico, introdotto dall'**avv. Antonio Maresca**, affronta i temi di politica generale e locale, non mancando di commentare la vicenda dell'espulsione dei 6 assessori **DC**, provvedimento, a suo avviso doloroso per il partito ma non interpretabile come un atto di "soverchieria da parte degli organi provinciali". **"Ad Ariano- dice tra le altre cose De Mita- la ragione della presenza e dell'impegno della DC è stata sempre la lotta al Senatore Franza ed al suo gruppo".**

10 aprile – Il **Consiglio comunale** fa voti al **Ministero dei Trasporti e alla Camera di Commercio** affinché tutti i treni rapidi di transito per lo **Scalo ferroviario** di Ariano abbiano la loro fermata. Questo in considerazione del fatto che Ariano rappresenta **"la punta avanzata di un retroterra molto vasto privo di ferrovia"**.

11 aprile – Il neo Consigliere comunale, dott. **Angelo Lo Conte**, rinuncia alla nomina a causa "**dello strano atteggiamento assunto dai Consiglieri DC in carica"**. Al suo

posto subentrerà il sig. **Raffaele Puopolo**.

16 aprile – Su proposta del **Vicesindaco Fedele Gizzi** si fanno voti al **Ministero dell'Industria e dell'Artigianato** per il potenziamento dell'**Istituto Professionale**. Acquistando una sua autonomia rispetto ad **Avellino** la scuola potrebbe risultare più attrezzata ed efficiente.

20 aprile – Il **Consiglio comunale** su relazione dell'**Assessore al Lavori Pubblici ing. Vincenzo Aliperta**, approva il progetto esecutivo per la costruzione dell'edificio scolastico della **Scuola di Avviamento Professionale Agrario ed Industriale**. L'istituto vista la crescente domanda di iscritti necessita di spazi più ampi e consoni al tipo di istruzione. La spesa prevista è di **160.550.000 lire** delle quali **135.000.000 di finanziamento statale.**

22 aprile – **L'Amministrazione** dispone un sussidio di **500.000 lire** all'**Ospizio Capezzuti** viste le funzioni altamente sociali esplicate nei confronti degli anziani privi di mezzi di sussistenza.

2 maggio – Diviene gratuito il parcheggio nel piazzale antistante il **Tribunale** in favore di funzionari ed avvocati del foro; contestualmente viene istituito il parcheggio a pagamento in **Piazza Plebiscito**.

Avvocati del Foro di Ariano

17 maggio – In occasione dell'onomastico di **S.E. il Vescovo Mons. Pasquale Venezia** viene riaperto il **Cine Oasi** dopo importanti lavori di ristrutturazione con spese ingenti. Il pavimento è stato rifatto a piano inclinato, la sala è stata arricchita di marmi ed anche i locali adiacenti sono stati dotati di nuovi impianti di illuminazione, di riscaldamento, di altoparlanti e di altre attrezzature.

19 maggio – Viene appresa con soddisfazione in Città la notizia del finanziamento del **Piano di Ricostruzione** che dovrebbe andare a dare sollievo ad uno dei problemi prin-

cipali del Tricolle: l'occupazione. Il **Sindaco Manganiello**, oltre a pubblicare un manifesto, telegrafa al **Ministro dei Lavori Pubblici Fiorentino Sullo** esprimendogli gratitudine da parte sua, della Giunta e di tutta la popolazione.

27 maggio – Si conclude la prima **Settimana Cristologica** promossa dalla **Giunta dell'Azione Cattolica**. La sala del **Cine Oasi**, alla presenza del **Vescovo**, delle autorità cittadine e di un pubblico colto, ha ospitato interessanti conferenze tenute da oratori qualificati, personalità laiche e religiose quali l'**ing. Marchini della Pro Civitate Christiana, il prof. Zupi e il dott. Alessandrini de L'Osservatore Romano, S.E. Mons. Mojaiski, Arcivescovo, Delegato apostolico nel Congo**. Merita menzione anche il concerto operistico eseguito dai Maestri del Teatro San Carlo diretti dall'arianese **De Donato.**

4 giugno – Il **Consiglio comunale** delibera la progettazione, realizzazione e sistemazione di un primo lotto di strade rurali: **Gaudiciello- Camporeale; Santa Maria a Tuori; il tratto dalla Provinciale per Montecalvo alla Statale 90 bis**. La spesa sarà coperta al **75 per cento** da contributo statale.

7 giugno – Gli arianesi iniziano a prendere consapevolezza che le comunicazioni ed i traffici con realtà più importanti stanno per vivere una svolta. La notizia dell'avvio dei lavori dell'autostrada **Napoli- Bari**, con il posizionamento dei cippi terminali del tracciato ad **Afragola e a Modugno** per realizzare la moderna **autostrada** che collegherà il **Tirreno con l'Adriatico** lascia immaginare che sarà sempre più facile spostarsi e che sarà possibile raggiungere in un'ora Napoli e in meno di due ore Bari. La nuova arteria costerà **settantadue miliardi e 633 milioni di lire.**

9 giugno – Il comitato provinciale per le case ai braccianti agricoli ha incluso il Comune di Ariano nel **Piano provinciale** del primo triennio in applicazione alla legge **Zanibelli**. La spesa prevista è di **45 milioni di lire**. Ne da comunicazione la segreteria provinciale della **Cisl**.

11 giugno – Cessione gratuita di suolo comunale in località **Pasteni** per la costruzione della **"Casa della Madre e del Fanciullo"** a cura della **Federazione Provinciale dell'Opera Nazionale Maternità ed Infanzia.**

16 giugno – Il Consiglio comunale fa voti al **Ministro dei Lavori Pubblici Sullo**, affinché venga istituita ad Ariano Irpino una **Sottosezione del Genio Civile.** Nel corso dell'assise si ricorda che la sottosezione già esisteva all'epoca del terremoto del **1930** e che si tratta di una istituzione importante anche per poter portare avanti una politica di ampliamento dei lavori pubblici. **Quasi un presagio**.

16 giugno – Il Consiglio comunale approva i progetti per la sistemazione della strade vicinali **"Funno" (Tressanti), "S.Potito" (Palazzisi), "Centovie"** con il contributo dello **Stato** e dell'**Ufficio Provinciale del lavoro** nell'ambito del programma per l'impiego

della **manodopera disoccupata**.

19 giugno – Il **Ministro dei LL.PP. On. Sullo**, accompagnato dal **Direttore Generale dell'ANAS ing. Fraschetti,** dal **Capo compartimento di Napoli ing. Di Donato** e da altri funzionari e tecnici, giunge all'improvviso ad Ariano per effettuare un sopralluogo nell'area dove dovrebbe essere realizzata la variante alla **Statale 90**, ad accogliere la delegazione il **Sindaco Manganiello**. La nuova arteria sarà lunga circa 4 Km e costerà **un miliardo e cento milioni di lire**. Avrà 772 metri di viadotti e due gallerie. La strada dovrebbe cominciare alla contrada **Maddalena** presso il nuovo **Rione San Pietro** e dovrebbe terminare al Rione Martiri presso il bivio per la **Stazione**.

Manganiello - Sullo - Don Angelo Rizzo

24 giugno – 18 aziende agricole arianesi risultano premiate nella gara provinciale per l'incremento della produttività e per la gioventù rurale nell'ambito dei **Piani** d'incremento produttivo rurale. La cerimonia, di particolare solennità, si tiene nel salone delle adunanze del **Palazzo della Prefettura di Avellino** alla presenza di autorità politiche, ecclesiastiche e militari nonché dei rappresentanti delle organizzazioni ed enti agricoli. Per la sezione **"Piccole Aziende"** gli arianesi premiati sono: **De Gregorio Luigi, I premio 150.000 lire; Manganiello Costantino, II premio 100.000 lire; Costante Antonio, III premio 75.000 lire; Amodeo Michele, Vernacchia Gabriele e Puorro Raffaele, V premio 40.000 lire; Lo Conte Antonio, Perrina Otomaria, Santosuosso Giovanni e De Gruttola Ciriaco, VII premio 30.000 lire**. Per la sezione "**Giovani**" gli arianesi premiati risultano: **Perrina Pasquale, III premio 50.000 lire; De Gruttola Michele, La Porta Guido, Tiso Tullio, Amodio Giuseppe e Molinario Ciriaco IV premio 20.000 lire**. Per la sezione "**Femminile**": **III premio a Lo Calzo Maria, 50.000 lire e V premio a Vitillo Rosa, 20.000 lire.**

12 luglio – Grandi preparativi per l'**Estate Arianese**. Il **Sindaco Manganiello** convoca il **Comitato cittadino per le feste patronali e per la manifestazioni turistiche**. L'obiettivo è quello di unificare tutte le manifestazioni del mese di agosto per realizzare un programma generale che inglobi ogni evento e possa risultare di maggior attrattiva per i forestieri. Al vaglio una serie di innovazioni a cominciare da nuovi sistemi di illuminazione.

Dipinto di Tullio De Franco

14 luglio – Il Comune di Ariano in collaborazione con la "**Pro Ariano**" e con il concorso dell'**EPT di Avellino**, promuove ed organizza il **II Premio di pittura e bianco e nero "Paesaggio e Costume di Ariano".** La manifestazione artistica, libera a tutti i pittori italiani, si propone di valorizzare il paesaggio, l'ambiente e gli aspetti caratteristici della vita arianese. Il Comune stanzia **300.000 lire** per l'evento.

18 luglio – Il **Consiglio Comunale** approva il **Bilancio Preventivo** per l'esercizio finanziario del 1962 con un pareggio di **963.029.000 di lire**. Assessore alle Finanze **Luigi Chianca**. Tra le voci più interessanti in uscita **295.865.000 lire per le spese di "pulizia, sanità ed igiene" (in pratica la nettezza urbana); 209.073.000 lire per la "Pubblica Istruzione";18.546.000 lire per assistenza e beneficenza.**

18 luglio – Il **Consiglio comunale** si occupa del mercato settimanale e della eventuale apertura dei negozi la domenica. L'argomento vede pareri discordati tra i commercianti. Ma si delibera per il ripristino del mercato domenicale al fine di facilitare la popolazione agricola "**impegnata tutta la settima nei campi e che la domenica non può trovare le porte chiuse come una Città morta**", come dichiara nel corso del civico consesso il **Consigliere Filippo Gambacorta**.

24 luglio – Il **Consiglio comunale** approva i progetti per l'avvio di cantieri di lavoro sulle strade vicinali "**San Nicola**" e "**Calcedonia**" con il contributo dello Stato e dell'Ufficio Provinciale del lavoro nell'ambito del programma per l'impiego della manodopera disoccupata.

28 luglio – Si conclude il **Corso di Cultura Industriale**, con particolare riferimento alla prevenzione dagli infortuni, organizzato e svolto dalla **E.N.P.I** di Salerno. Il corso, della durata di due mesi, ha visto la partecipazione dei maestri elementari con la finalità di creare nel fanciullo una coscienza antifortunistica. A presiedere la Commissione d'esame il dott. **Luigi Lazzaruolo**, Commissario Governativo delegato dal Provveditore agli Studi di Avellino.

4 agosto – In seguito ad un manifesto sottoscritto dai **6 Consiglieri democristiani** espulsi dal partito, nel quale affermano di appartenere ancora alla **Democrazia cristiana** poiché, a loro dire, non vi è ancora una decisione definitiva, l'Ufficio Stampa della **DC** risponde con un comunicato ribadendo la posizione del direttivo provinciale. L'azione dei 6 ex democristiani viene definito **"folle volo"**. **"Hanno dirottato- si legge tra le altre cose nel comunicato- per destinazione vietata, utilizzando quegli indipendenti diventati tali per ovvie ragioni tattiche ma forse più vicini al MSI di quelli**

che vi sono rimasti perché non necessari all'operazione".

19 agosto – Si inaugura la mostra delle opere partecipanti alla seconda edizione del **Premio di pittura e bianco e nero "Paesaggio e Costume di Ariano"**. La selezione è a cura di una qualificata giuria composta da docenti degli **Istituti di Belle Arti** e da **critici d'Arte**, tra i quali il **prof . Armando De Stefano**. I vincitori riceveranno premi in denaro a partire da **70.000 lire e coppe**. In tutto 16 premi offerti da enti, associazioni e ditte arianesi.

21 agosto – Alle 16.55 una prima lieve **scossa** viene avvertita dalla popolazione senza che si crei alcun allarmismo. Ma alle **19.12** la terra **trema** nuovamente, questa volta in maniera **drammatica**. Seguono altre due scosse alle **19.21** e alle **19.45** di cui la più forte raggiunge **6,5 della Scala Richter, IX grado della Scala Mercalli.** L'epicentro viene localizzato nella zona tra **Montecalvo, Savignano,** dunque il sisma viene fortemente avvertito ad **Ariano Irpino**, la popolazione presa dalla paura si **riversa** nelle **strade** e nelle **campagne**. Altri due movimenti tellurici di rilevante intensità si verificano alle ore **22.15 e 23.10** accrescendo il numero dei danni e la tensione fra la popolazione, che si accampa per trascorrere la notte lontano dalle abitazioni. La **Villa comunale** diventa subito il principale punto di **raccolta**.

Tendopoli Villa Comunale

22 agosto – Iniziano ad arrivare gli aiuti e si cominciano a contare i danni del sisma. Per fortuna ad **Ariano Irpino** non vi sono **né morti, né feriti**. Diversi crolli tra le case e gli edifici più vecchi: mura, tetti, cornicioni, ma anche abitazioni più nuove vengono danneggiate. Da una stima successiva **l'80** per cento degli edifici risulterà **gravemente** danneggiato nella struttura. **1041 le persone** senza **tetto**. Tra gli edifici danneggiati la sede del **Tribunale** presso l'ex convento di **Sant'Agostino**, la chiesa del **Calvario** ed altri edifici sacri. Interrotte le comunicazioni a causa del crollo di un ponte della linea ferroviaria **Benevento- Foggia**.

23 agosto – Nel pomeriggio una nuova forte scossa di terremoto. Giunge ad **Ariano** e negli atri luoghi terremotati il **Presidente del Consiglio Amintore Fanfani**, subito accorso per rendersi conto di persona della situazione e dei bisogni immediati della popolazione. Dopo una prima fase concitata si organizzano meglio gli aiuti con la collaborazione dell'**ECA** presieduta dal **prof. D'Agostino**. Si montano tende, si distribuiscono viveri, coperte, latte ai bambini. **Venti milioni di lire** vengono stanziati dal **Ministero**

dell'Interno, di cui **2 milioni e mezzo in viveri.**
24 agosto – Sopralluogo ad **Ariano** del **Ministro dei Lavori Pubblici Fiorentino Sullo** il quale incontra a **Palazzo di Città** i politici locali e i maggiori responsabili dell'opera di soccorso per fare il punto della situazione: **10250 tende, 8997 coperte, 2016 scatole di carne oltre ai doni giunti dagli operai di Castellammare di Stabia, dalla Nato e dal Sindaco di Firenze La Pira. Cinquemila metri quadrati di suolo ospiteranno le prime abitazioni da ricostruire con urgenza.**
25 agosto – **"Quantunque la Città del Tricolle sia stata duramente colpita dalla sciagura, calma e pazienza regnano tra la popolazione"**. Così il **Corriere dell'Irpinia** che a tutta pagina mostra una foto di piazza **Plebiscito** all'arrivo del **Ministro Sullo "prontamente intervenuto in aiuto della sua gente"**. Intanto viene confermata la notizia che anche il **Capo dello Stato, Antonio Segni**, farà visita ai luoghi maggiormente colpiti dal terremoto e quindi ad **Ariano Irpino**.
25 agosto – Nonostante gli sforzi considerevoli del **Governo** per assicurare soccorsi tempestivi si registra un comunicato stampa da parte del **Partito Comunista** che de-

Calma e pazienza
regnano nella popolazione irpina dopo la sciagura

nuncia "**un'opera di assistenza insufficiente, lenta ed in alcune zone del tutto carente".**
26 agosto – Il Presidente dell'**IRI, Fascetti,** consegna al Presidente del Consiglio dei Ministri, Fanfani, un assegno di **40 milioni di lire** da devolvere in favore dei sinistrati e mette a disposizione **12 costruzioni prefabbricate in acciaio**. **Fanfani** ringrazia a

nome delle popolazioni colpite e si dichiara commosso per la gara di solidarietà avviata.
27 agosto – La situazione sanitaria al momento non desta preoccupazioni, in ogni caso il **Sottosegretario alla Sanità,** attraverso il **Medico provinciale,** predispone le necessarie misure per fornire le tendopoli di servizi igienici, acqua in abbondanza e prevenire così il sorgere di epidemie. **Tende speciali** saranno adibite a **Pronto soccorso**. Cucine pubbliche saranno realizzate dall'**Esercito**
che in questo momento svolge un'azione encomiabile.
28 agosto – Su invito del segretario provinciale **DC Ciriaco De Mita** e del vicesegretario **Gerardo Bianco**, si riuniscono nei locali della sezione di Ariano i segretari sezionali dei comuni colpiti dal terremoto. Si decide di procedere alla costituzione di comitati cittadini che possano affiancare l'opera degli organi competenti.
29 agosto – E' già funzionante presso la **Villa Comunale, l'Ufficio Postale Mobile**. Il **pullman** attrezzato viene inviato all'indomani del terremoto dal **Ministero delle Poste e delle Telecomunicazioni** dopo che gli Uffici postali di Ariano risultano inagibili.
30 agosto – Visita del Capo dello Stato, Antonio Segni. Nonostante la popolazione sia provata dagli stenti e dalle difficoltà accoglie il **Presidente della Repubblica** con un tale calore da commuoverlo. A riceverlo il **Sindaco Manganiello** insieme a tutte le autorità locali che esprime al Presidente la gratitudine della cittadinanza. Segni a sua volta riconferma l'impegno del Governo per una **immediata ricostruzione**.
2 settembre – Il **"Radiocorriere Tv"** titola **"Una casa per i terremotati"** invitando l'Italia ad un gesto di solidarietà.

Ufficio Postale Mobile

Arrivo del Presidente Segni

3 settembre – I cittadini in possesso dell'ordinanza di sfratto per inabitabilità della casa vengono invitati, tramite un manifesto sottoscritto dal **Sindaco**- a recarsi dal giorno successivo direttamente all'**Eca** per ricevere i soccorsi predisposti dal Comitato Cittadino.

7 settembre – Il **Presidente dell'Istituto Postelegrafonici, On. Rosati** visita Ariano. Incontra il personale **P.T**. annunciando un piano urgente di provvidenze in favore degli impiegati degli uffici periferici che hanno subito danni oltre alla disponibilità ad accogliere presso i collegi di **Roma** e **Pesaro** il maggior numero possibile di figli di postelegrafonici **ULA** che hanno avuto la casa distrutta per consentire loro di continuare regolarmente gli studi.

8 settembre – Secondo le ricerche dell'**Istituto Centrale di Statistica** quella irpina non è più un'economia prevalentemente agricola : dal 70,6 per cento del 1958 le persone dedite all'agricoltura sono passate al 52 per cento. Aumentano gli addetti al settore industriale e quelli addetti al terziario. Resta costante il fenomeno dell'emigrazione anche se non assume più gli aspetti preoccupanti dell'esodo degli anni precedenti.

10 settembre – Dopo il comprensibile stop dovuto al sisma si riunisce nuovamente il Consiglio comunale. Il **Sindaco Antonio Manganiello** fa il punto della situazione sull'assistenza ai terremotati e sui metodi di ricostruzione. Ringrazia le più alte autorità dello Stato che sono confluite ad Ariano, l'intera Nazione per il supporto e tutti quei gesti di solidarietà piccoli e grandi pervenuti anche dal singolo cittadino.

Sulla derelitta e arsa terra d'Irpinia

LA VISITA DEL PRESIDENTE

conferma l'impegno del governo per una immediata ricostruzione

10 settembre – Su richiesta dell'**Associazione Commercianti** si dispone l'apertura dei pubblici esercizi nei giorni festivi durante il temporaneo periodo di emergenza.

12 settembre – **I senza tetto** vengono man mano trasferiti dalle tende alle baracche. Già realizzate **250 casette di legno** ed altre si stanno realizzando (620). Viveri continuano ad essere distribuiti a coloro i quali hanno l'ordinanza di sgombero dalle abitazioni.

13 settembre – I finanziamenti del **Governo** per alloggi sia dell'**Ina- Casa**, sia dell'**Urra- Casa**, sia del **Genio Civile** per le case dei senza tetto assommano a **690.000.000 di lire** per la costruzione di 226 alloggi. Secondo una stima più dettagliata del **Genio Civile e dei Vigili del fuoco** i vani non abitabili sono 1200, le ordinanze di demolizione sono già 548, quelle di sgombero 900.

14 settembre – Bambini e ragazzi terremotati vengono accolti nelle colonie marine di **Gallipoli, Riccione, Grosseto** ecc, grazie al **C.I.F.**, alla **Federazione delle Cooperative di Modena, all'I.N.A.M. e alla Gioventù Italiana** che hanno voluto esprimere solidarietà alle popolazione cercando di donare un po' di spensieratezza ai più giovani.

15 settembre – Viene istituito ad Ariano un ufficio staccato del **Genio Civile** con sede presso i locali del Comune. I tecnici dell'Ufficio che è diretto dall'**ing. Milano**, stanno

intanto continuando ad eseguire perizie ai fabbricati danneggiati dal sisma.

16 settembre – Riapre il **Poliambulatorio della Cassa Mutua Provinciale Coltivatori Diretti**. La cui sede era stata gravemente danneggiata nella struttura e nelle strumentazioni. Sede provvisoria in via S. Antonio in un palazzina dell'**Ina-Casa**.

21 settembre – Convegno della **Cisl** con la presenza del **Segretario Generale Dionigi Coppo**. Ad introdurre i lavori il responsabile di zona **Savino** il quale nell'esaminare la situazione locale auspica maggiore assistenza ed interventi più celeri per i lavoratori in previsione dei rigori invernali.

22 settembre – Il **Ministro dei Lavori Pubblici, Sullo**, al termine di una nuova visita compiuta ad Ariano insieme al **Prefetto**, al **Questore** e alle **autorità locali**, dispone un ulteriore contributo di **cento milioni** per la costruzione di alloggi provvisori nelle campagne in ragione di 150mila lire per ogni famiglia che ha avuto la casa distrutta. Un altro contributo di **4 milioni** è stato disposto per la costruzione di una tratto di strada nella contrada **Serra**.

27 settembre – Per l'attuazione del **Piano di ricostruzione**, già finanziato per **100.000.000 di lire**, il Comune di Ariano chiede al **Ministero dei Lavori Pubblici** l'ulteriore intervento statale fino alla concorrenza di **2.500.000.000.**

28 settembre – Una nuova, violenta, scossa di terremoto viene avvertita in piena notte dalla popolazione che , incurante di pioggia, lampi e tuoni ubbidisce all'istinto e si riversa nelle strade in preda al panico. Ciò reca sempre più preoccupazione dal momento che il tempo va peggiorando per l'avvicinarsi dell'inverno.

29 settembre – Il **Consiglio comunale** approva il progetto esecutivo per la costruzione del nuovo **Palazzo di Giustizia**. L'opera sorgerà in località **Calvario** e sarà finanziata dal **Ministero di Grazia e Giustizia**, nel frattempo il Comune contrae un mutuo di **200.000.000 lire con la Cassa Depositi e Prestiti**. Contestualmente si stabilisce l'allocazione provvisoria al piano terra di **"Palazzo delle Monache"** in piazza **Lusi**, quale sede provvisoria degli **Uffici Giudiziari.**

30 settembre – Prende servizio quale **Medico Condotto** supplente il **dott.**

Distribuzione aiuti presso la scuola Calvario

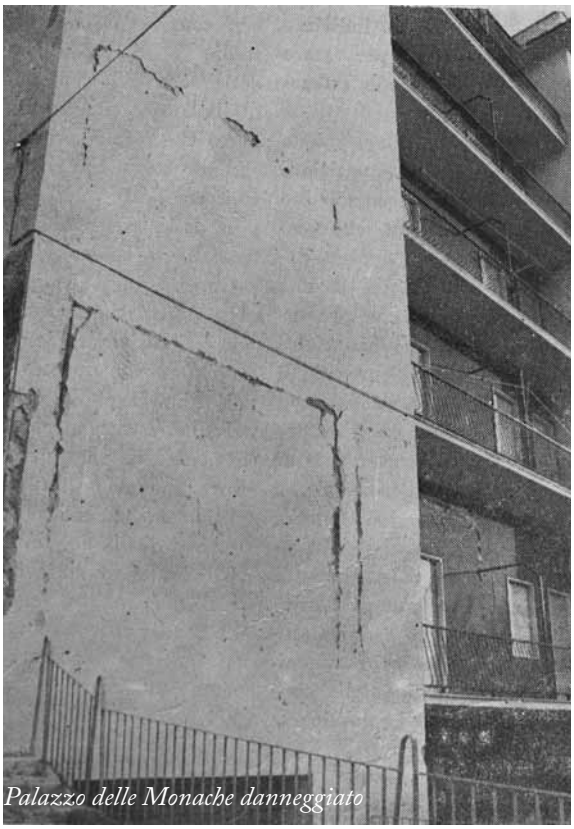
Palazzo delle Monache danneggiato

Raffaele Gambacorta che va a sostituire il **dott. Carlo Fedele** in aspettativa per ragioni di salute. Allo stesso modo il **dott. Giovanni Lo Conte** va a sostituire il **dott. Raffaele Grasso della I Condotta**.

4 ottobre – Fanno ritorno i bambini ed i ragazzi ospiti delle colonie marittime a cura della **Gioventù Italiana**: rasserenati, ben nutriti e felici per l'esperienza ma impazienti di riabbracciare i propri cari.

5 ottobre – Forte intervento del **Senatore Enea Franza al Senato** sulla questione della **ricostruzione** dei comuni colpiti dal terremoto. **Franza** teme uno scippo di fondi da parte dei napoletani e difende con determinazione l'**Irpinia e Ariano**: **"Non vorrei-dice tra le altre cose Franza- che le 5-6mila persone che a giorni saranno trasferite nelle baracche che sono di legno ed occupano una superficie di 6 metri per 4, vi debbano restare per lunghissimo tempo".**

6 ottobre – Cerimonia di consegna da parte della **Società Generale Immobiliare di Roma al Sindaco Manganiello** di **18 padiglioni in muratura** comprendenti 68 vani abitabili e 3 gruppi di servizi che daranno un tetto a **250 persone**. Si tratta del primo, importante contingente edile messo a disposizione della popolazione arianese. Le abitazioni sono state realizzate in diverse località: **Pasteni, Cardito, Maddalena, rione S.Antonio, rione Castello.** Gli alloggi vengono benedetti dal **Parroco don Angelo Rizzo** alla presenza di numerose autorità.

11 ottobre – Discorso dell'**On. Enea Franza al Senato** su "**Unità Nazionale e la Regione Friuli - Venezia Giulia**".

19 ottobre – Nuovo sopralluogo di **Sullo**. Il Ministro dei Lavori Pubblici si reca nelle varie località per rendersi conto personalmente dell'andamento della costruzione di baracche e case prefabbricate per i senzatetto. Pur constatando che gran parte delle tendopoli sono state smontate rileva il carattere di provvisorietà anche dei prefabbricati e ne dispone, tra le altre cose, l'allacciamento all'illuminazione pubblica.

27 ottobre – Viene ampliato il progetto per la realizzazione dell'**Ospedale**. Da 60 posti letto si arriva a 100. Il progetto generale, redatto dall'**ing. Andrea Cozzo**, prevede una spesa totale di **lire 163.440.000** di cui 47 milioni di lavori già eseguiti. Richiesto ulteriore finanziamento al **Ministero dei Lavori Pubblici**.

27 ottobre – Il **Consiglio comunale** incarica l'**Architetto Francesco Della Sala** di redigere il **"Piano di zona"** da destinare alla costruzione di alloggi a carattere economico e popolare per i terremotati così come previsto dalla legge n° 1431 del 5.10.1962.

28 ottobre – **Ciriaco Lo Conte** (di Nicola) viene nominato membro del **Consiglio d'Amministrazione della Pia Casa d'Istruzione e Lavoro** quale rappresentante del Comune di Ariano.

3 novembre – Si ipotizza sempre con maggior forza l'istituzione della sesta provincia in **Campania**. Il fatto che ad Ariano Irpino sia stato istituito l'ufficio distaccato del **Genio Civile** potrebbe essere il punto di partenza per dotare la Città di altri importanti uffici e per creare quella **Provincia di Ariano** alla quale, da anni, sono indirizzati gli sforzi dei cittadini. **I tanti problemi burocratici,** i troppi organi amministrativi con i quali trattare incontrati anche nel corso dell'emergenza rendono impellente una semplificazione degli iter attraverso una nuova autonomia.

13 novembre – Discorso dell'**On. Enea Franza al Senato** su "**il Movimento Sociale Italiano e la nazionalizzazione dell'energia elettrica".**

16 novembre – Disposta dal **Ministero dei Lavori Pubblici** su richiesta dell'Amministrazione comunale, del Genio Militare e del Genio Civile, la realizzazione di altre **20 baracche sul territorio di Ariano Irpino** per accogliere i senzatetto.

1 dicembre – **Cento stufe elettriche** vengono offerte ai terremotati ricoverati nelle baracche dal **Direttore Generale della Sedac ing. Massa**. Si tratta di una prima distribuzione cui seguiranno altre per conto della **Prefettura**. La **Sedac** aveva già provveduto a fornire l'illuminazione elettrica in tutti i prefabbricati.

3 dicembre – L'**Amministrazione comunale** delibera all'unanimità l'approvazione del **Piano di Zona**. Scopo principale dello strumento: garantire che l'attività edilizia si svolga nel quadro di una programmazione urbanistica e si propone anche di facilitare il reperimento di aree edificabili a prezzi accessibili ed opportunamente urbanizzate, ossia fornite di sottoservizi, da cedere ad enti o cooperative che ne facciano richiesta per la costruzione di case economiche e popolari. Le aree individuate sono in località **Martiri e Cardito.**

5 dicembre – Al via un cantiere di lavoro per la sistemazione della strada rurale **"Serra Vaticale"**. Il progetto su iniziativa del Comune con il contributo dello Stato e dell'Ufficio Provinciale del lavoro nell'ambito del programma per l'impiego della **manodopera disoccupata**.

Banchetto nuziale

10 dicembre – Prosegue con grande attivismo l'impegno da parte del **Senatore Enea Franza** e del gruppo **MSI** al Senato, per gli interventi a favore delle popolazioni colpite dal terremoto e per la ricostruzione.

11 dicembre – Il **Comune** cede, per 40 lire al mq, un suolo comunale di 7210 mq al **Consorzio di Bonifica dell'Ufita** per la costruzione della strada di servizio dalla località **S. Maria delle Grazie alla località Anselice.** Si tratta di un anello di congiunzione tra strade interpoderali dell'agro arianese.

15 dicembre – Provvedimento per l'esenzione dal pagamento dell'energia elettrica per i cittadini che hanno trovato allocazione nelle baracche; il Consiglio comunale fa voti affinché sia il **Governo** a provvedere all'imposta di consumo viste le particolari condizioni del clima di montagna.

18 dicembre – Viene pubblicato il **Bollettino** di informazione studentesca **"La Pulce"** a cura degli studenti e dei docenti del **Liceo Classico Pietro Paolo Parzanese**. Il giornale riporta articoli di carattere culturale ma anche satira studentesca con divertenti riferimenti agli stessi docenti.

25 dicembre – E' un **Natale** difficile per coloro che hanno perso tutto sotto le macerie, ma la solidarietà è forte e anche chi vive nei prefabbricati riesce a festeggiare ricevendo abiti, viveri, e qualche dono oltre al sostegno morale non solo delle istituzioni ma soprattutto da parte degli stessi concittadini.

Raffaele Caraglia e Severina Lo Calzo

Michele Modestino e Domenica Di Palma

Venizio Chianca e Rita Grasso

Giuseppe Belardo e Amalia Guardabascio

Carmine GRASSO e
Michelina FIERRO

Carminio SANTORO e
Antonietta COPPOLA

Ottone BONGO e
Antonietta LO CONTE

Carmine OLIVA e
Angiolina DI GRUTTOLA

Giuseppe MASUCCIO e
Rosina MAZZEO

Sante ZUCCHETTO e
Maria DI CHIARA

Pietrantonio SCARPELLINO
e Rosa SCAPERROTTA

Antonio DI STEFANO e
Giovannina ALBANESE

Pasquale SICURANZA e
Rosa ALBANESE

Antonio COMANZO e
Lorita SILANO

Michele MODESTINO e
Domenica DI PALMA

Liberato CASO e
Maria LO CONTE

Carmine MUTO e
Francesca MELITO

Angelo FINIZZA e
Maria IORILLO

Giuseppe DE DONATO e
Maria DI LILLO

Tito LO CALZO e
Lidia CESAROTTO

Nicola ABBATANGELO e
Carmela BANDINI

Mario D'OTO e
Carmela VITILLO

Angelo BEVERE e
Generosa FEO

Giovanni LI PIZZI e
Giuseppina CASO

Lorenzo CICCONE e
Raffaella DOTOLO

Giuseppe ALBANESE e
Addolorata MEMOLI

Giuseppe CIASULLO e
Angela CLERICUZIO

Nicodemo SICURANZA e
Lidia MOLINARIO

Luciano PUOPOLO e
Teresa GRAZIANO

Vincenzo PAGLINO e
Teresa VALLETTA

Gabriele LO CONTE e
Maria R. SICURANZA

Oto CUSANO e
Filomena ALBANESE

Carmine MOLINARIO e
Leonilda GAMBAROTA

Gabriele PERRINA e
Rosa PERRINA

Filippo GIORGIONE e
Maddalena CARUSO

Liberato VITILLO e
Giuseppina BELLO

Mario PANNESE e
Teresa MUTO

Ettore SERLUCA e
Lucia DE LILLO

Leonardo PANZONE e
Maria Libera CUSANO

Natale IACOBACCI e
Maria NUNZIATA

Michele CORSANO e
Angela Maria SERLUCA

Antonio IODICE e
Maria Rosaria BONGO

Matteo MOSCHILLO e Lui-
gia GRASSO

Domenico VERNACCHIA e
Maria SERLUCA

Vittorio de GRUTTOLA e
Carmela LI PIZZI

Antonio GRASSO e
Ada LO CONTE

Silvio CUSANO e
Antonietta SCAPERROTTA

Luigi MAINIERO e
Maria Libera BORRIELLO

Antonio PIOMBINO e
Grazia FORMATO

Angelo LANZAFAME e
M.L. Antonietta IORIZZO

Antonio SEBASTIANO e
Rita SCRIMA

Raffaele MARIANO e
Elena AMORUSO

Lorenzo MONTESANTO e
Maria MANGANIELLO

Alberto BUONGIOVANNI e
Assunta VINCIGUERRA

Lorenzo LO CONTE e
Maria BATTAGLIA

Agostino SANTUORO e
Anna SCRIMA

Oto FIORITO e
Rosita DELL'INFANTE

Pasquale CUSANO e
Filomena PERRINA

Antonio Iuorio e Giuseppina Gelormini

Antonio Grasso e Ada Lo Conte

Liberatore SQUARCIO e
Maria Serafina MAZZEO

Antonio GUARDABASCIO e
Lina SILANO

Leonardo FODARELLA e
Adriana PAGLIALONGA

Raffaele CARAGLIA e
Severina LO CALZO

Michele PUOPOLO e
Raffaella GRAZIANO

Giuseppe CARDINALE e
Rosalia SANTUORI

Michele ALBANESE e
Giulietta MANCOTTI

Liberato TISO e
Leonarda FOFFA

Luigi DE GRUTTOLA e
Maria Grazia GENTILE

Luciano GIORGIONE e
Giovanna CARDINALE

Cesare IANNICIELLO e
Rosa INTONTI

Antonio DI PALMA e Maria
ROBERTO

Domenico PAGLIALONGA
e Maria CAPPELLUZZO

Giuseppe DE PALMA e
Luigia SUMMA

Giuseppe CASO e
Barbara PUOPOLO

Antonio PUZO e
Lorenzina ALBANESE

Mario DE GRUTTOLA e
Iolanda DE VITTO

Giovanni SCHIAVO e
Carlotta ROBERTO

Pasquale PRATOLA e
Carmela SCHIAVO

Antonio INTONTI e
Anna MINGOLELLI

Raffaele PAGLIARO e
Rosaria CASTAGNOZZI

Giuseppe SICURANZA e
Concordia CARDINALE

Raffaele FIERRO e
Amelia PELUSO

Elio SPINELLI e
Rosa RICCIO

Nicola SCARPELLINO e
Maria MONACO

Orlando SANTORO e
Rosa GRASSO

Oto SIMONE e
Maria LAMBIASE

Francesco CUSANO e
Carmela CUSANO

Silvio LEPORE e
Maria LI PIZZI

Liberato RICCIO e
Cristina ZULLO

Carmine GOLDONI e
Angela PERRINA

Michele SICURANZA e
Emilia CASTAGNOZZI

Benedetto LACANFORA e
Carmelinda PUOPOLO

Pasquale ALBANESE e
Carmela CUOCO

Pasquale CARDINALE e
Elvira MANNA

Massimino LO CONTE e
Nicolina GRASSO

Bruno TUBITA e
Giulia DE FURIA

Antonio PUOPOLO e
Clara PUOPOLO

Antonio IUORIO e
Giuseppina GELORMINI

Giuseppe BELARDO e
Amalia GUARDABASCIO

Liberato VITILLO e
Maria DEL VECCHIO

Mario VIGILANTE e
Rosa COCCA

Fernando FILOMENA e
Claudia LA PORTA

Domenico CARCHIA e
Silvia DE FURIA

Ottone LAMBIASE e
Maria PIERRO

Carmine SICURIELLO e
Eleonora TRANCUCCI

Giovanni DE DONATO e
Concetta SEBASTIANO

Benedetto CHIANCA e
Marianna FARISCO

Palmerino TISO e
Lidia LO CONTE

Lorenzo Ciccone e Raffaella Dotolo

Carmine Goldoni e Angela Perrina

Giuseppe Sicuranza e Concordia Cardinale

Lorenzo Lo Conte e Maria Battaglia

Ottone Bongo e Antonietta Lo Conte

Antonio Di Stefano e Giovannina Albanese
Pasquale Sicuranza e Rosa Albanese

Città di Ariano Irpino

"Com'eravamo... 1962"
A cura di Marirosa D'Alessandro
e Monica De Benedetto

con la collaborazione di:
Ciriaco Gelormini
Pino Finella
Annamaria Sgobbo

Progetto Grafico:
Promos – Ariano Irpino

Si ringrazia l'Emeroteca Provinciale di
Avellino e,
per il materiale fotografico:
Raffaele Guardabascio,
Barbara Manganiello,
le coppie festeggiate e i loro familiari.

Foto di copertina:
Arrivo Presidente Segni a Palazzo di Città
Da sinistra: Aliperta, Segni, Franza, Chianca, Borriello.
(dall'archivio di Raffaele Guardabascio)